

Rapport annuel 2022

Direction de la police

TABLE DES MATIÈRES

MOT DU DIRECTEUR	2
LE TERRITOIRE	3
LA STRUCTURE DE LA DIRECTION	4
DIRECTION	
Profil du personnel policier	5
Distribution des effectifs selon leur fonction et profil du personnel civil	6
RESSOURCES FINANCIÈRES ET MATÉRIELLES	
Budget et environnement	7
Population, effectifs et délits criminels	7
DIVISION NORMES PROFESSIONNELLES ET DÉVELOPPEMENT ORGANISATIONNEL	
La formation policière et du personnel civil	8
OPÉRATIONS POLICIÈRES	
QUELQUES RÉALISATIONS 2022	9
DIVISION SURVEILLANCE DU TERRITOIRE	
Statistiques relatives à la circulation	10
DIVISION DE LA SÉCURITÉ DES MILIEUX ET DU SUPPORT ORGANISATIONNEL	
Les événements spéciaux	11
ENQUÊTES ET SOUTIEN OPÉRATIONNEL	
L'ANNÉE 2022 EN QUELQUES FAITS SAILLANTS	12
DIVISION ENQUÊTES	
Infractions criminelles	13
Statistiques annuelles – Identité judiciaire	15
DIVISION SOUTIEN OPÉRATIONNEL	
Statistiques – Section télécommunications	17
LE PERSONNEL RETRAITÉ	18

MOT DU DIRECTEUR

Monsieur le maire,
 Mesdames les conseillères,
 Messieurs les conseillers,
 Partenaires, citoyennes, citoyens et membres du personnel,

En tant que directeur, c'est avec plaisir que je vous présente le rapport annuel 2022 de la Direction de la police. Le travail réalisé au cours de la dernière année a permis d'offrir un excellent service à la population trifluvienne. L'ensemble du personnel peut être fier de son apport au bien-être des citoyennes et des citoyens de la Ville de Trois Rivières.

Globalement pour l'année 2022, 4 939 crimes ont été signalés sur notre territoire, soit une hausse de 7,1% par rapport à 2021. Cette augmentation est en partie attribuable à la pandémie ayant eu effet sur certains types de crimes.

Au niveau des crimes contre la propriété, nous observons une hausse de l'ordre de 12,5 %, soit 2 523 dossiers par rapport à 2 242 pour l'année 2021. Cela s'explique par l'augmentation des introductions par effraction, des vols de véhicules et des vols simples.

En ce qui a trait aux crimes contre la personne, on note une diminution de 1,4 %, soit 1 768 délits en 2022 contre 1 794 en 2021. Malgré la baisse observée, le nombre d'infractions commises dans un contexte de violence conjugale a une fois de plus augmenté passant de 595 en 2021 à 674 en 2022.

De plus, le personnel d'urgence a dû répondre à 3 933 appels auprès de citoyennes et citoyens présentant un ou plusieurs indices associés à des problématiques de santé mentale. L'entente avec le Centre intégré universitaire de santé et de services sociaux de la Mauricie-et-du-Centre-du-Québec (CIUSSS-MCQ) a d'ailleurs été prolongée en ce qui concerne l'intégration d'une travailleuse sociale au sein de notre organisation.

Dans un autre ordre d'idée, les interventions en matière de sécurité routière ont permis l'arrestation de 176 individus ayant les capacités affaiblies, soit une augmentation de 26,6 % par rapport à 2021. Les surveillances routières ont pour leur part mené à l'émission de 26 917 constats d'infraction en 2022 par rapport à 26 100 en 2021, ce qui représente une hausse de 3,1 %.

L'ensemble du personnel a su démontrer beaucoup de professionnalisme et d'engagement à la réalisation de notre mission.

Je tiens à exprimer mes plus sincères remerciements à toute l'équipe de la Direction de la police de Trois-Rivières. Je souhaite également remercier la population pour son habituelle collaboration ainsi que les membres du conseil municipal pour leur soutien.

Bonne lecture!



MAXIME GAGNON

Directeur



LE TERRITOIRE

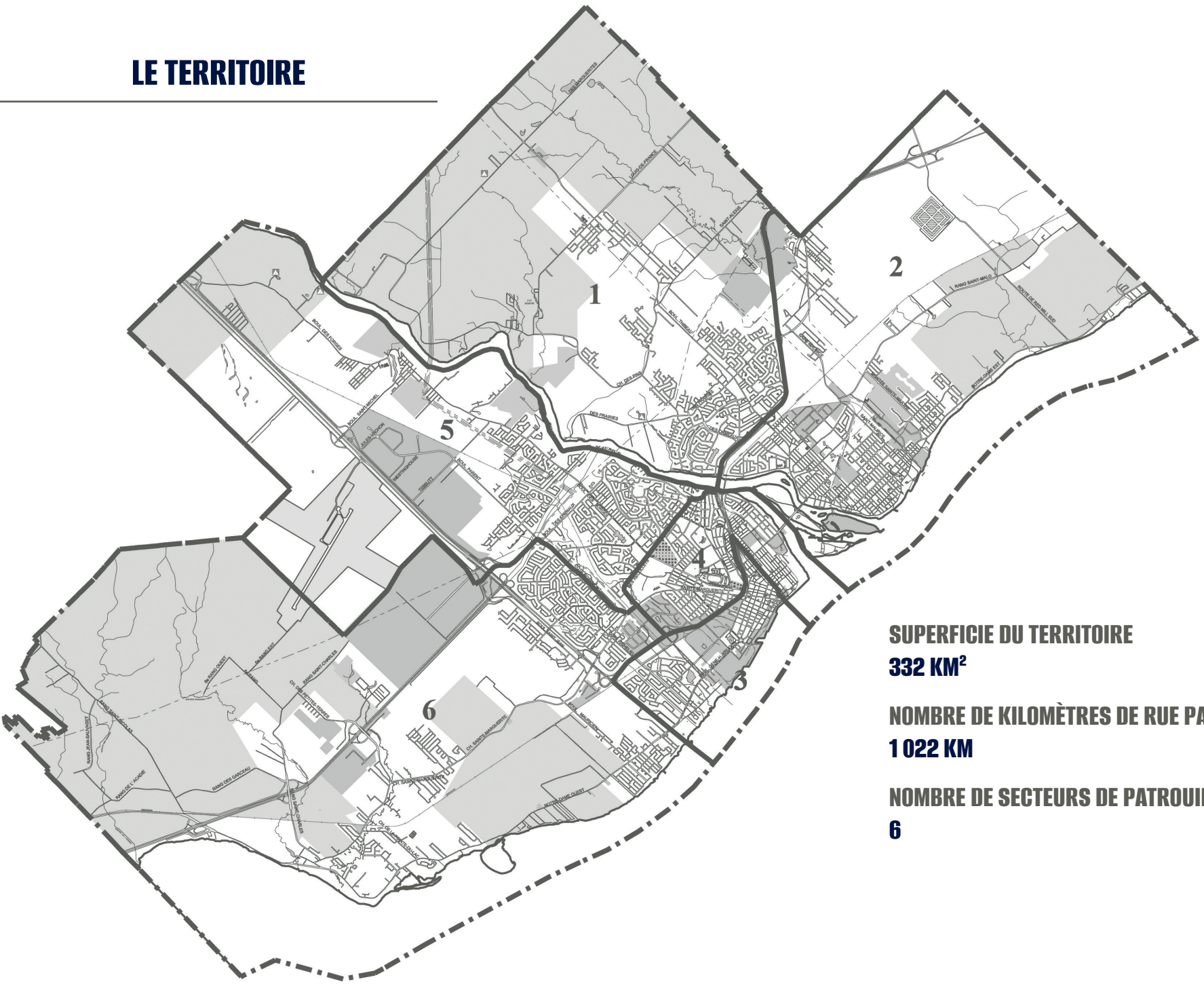

SUPERFICIE DU TERRITOIRE

332 KM²

NOMBRE DE KILOMÈTRES DE RUE PATROUILLÉS

1 022 KM

NOMBRE DE SECTEURS DE PATROUILLE

6

LA STRUCTURE DE LA DIRECTION

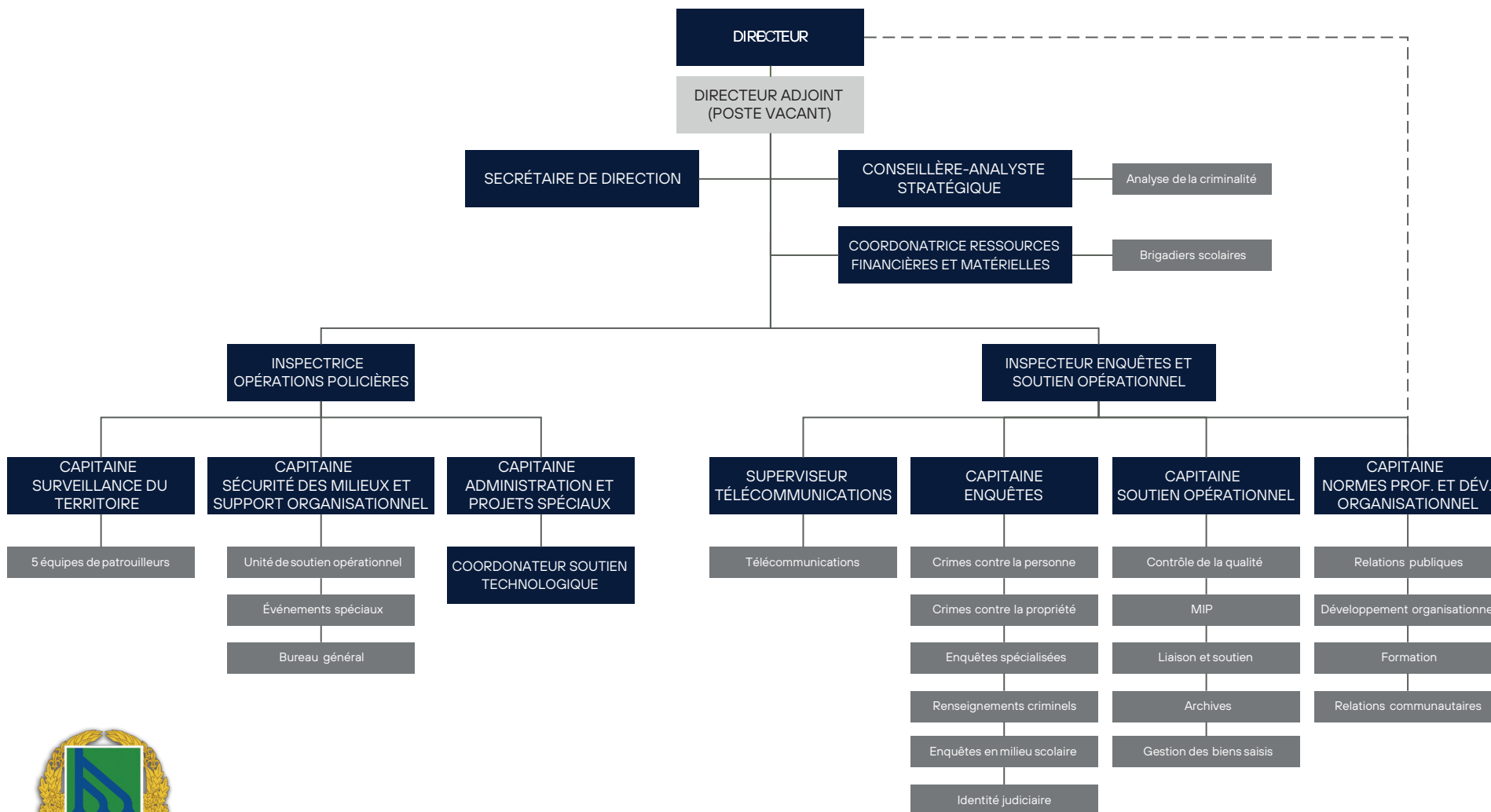

PROFIL DU PERSONNEL POLICIER

POLICE

Directeur	1
Directeur adjoint	0
Inspectrice/Inspecteur	2
Capitaine responsable de division	6
Lieutenant chargé de relève	5
Lieutenant(e)-détective	3
Lieutenant au contrôle de la qualité	1
Lieutenant aux événements spéciaux	1
Sergent(e) superviseur (e)	10
Sergent superviseur au bureau général	1
Sergent - Unité de soutien opérationnel	1
Sergente au contrôle de la qualité	1
Sergent à la formation et au développement organisationnel	1
Sergent aux relations publiques et relations communautaires	1
Sergent(e)-détective	20
Sergente-détective en milieu scolaire	1
Sergente-détective au renseignement criminel	1
Agent(e) à la patrouille	80
Agent de soutien au développement organisationnel	2
Agent(e) de service	5
Agent/Moniteur emploi de la force	1
Agent(e) - Unité de soutien opérationnel	10
Agent de liaison	2
Agent de soutien	4
Agent(e) aux relations communautaires	3
TOTAL PERMANENTS	163
Auxiliaire	15
Temporaire	31
TOTAL AUXILIAIRES/TEMPORAIRES	46

PROFIL DU PERSONNEL POLICIER

RÉPARTITION PAR GROUPE D'ÂGE

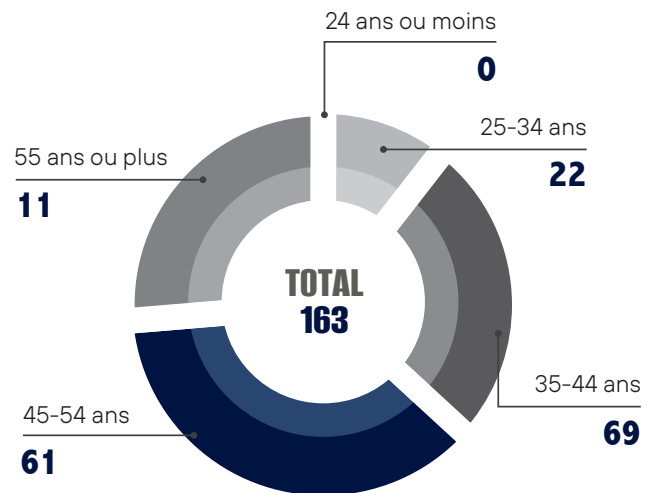

RÉPARTITION SELON LEURS ANNÉES DE SERVICE

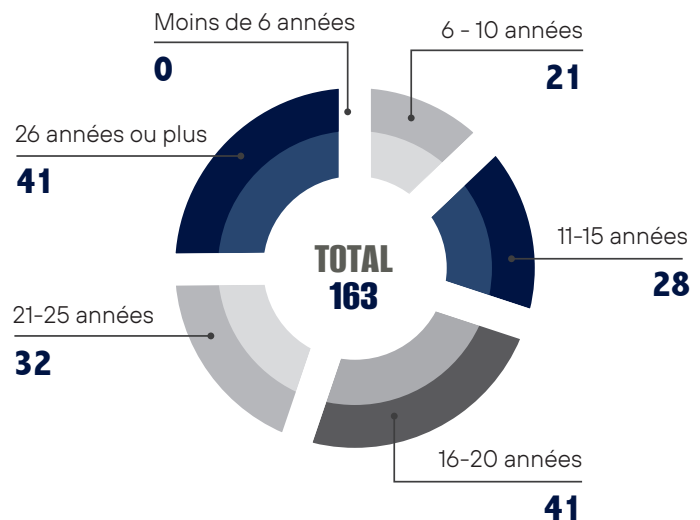

DISTRIBUTION DES EFFECTIFS SELON LEUR FONCTION AU 31 DÉCEMBRE 2022

PERSONNEL CIVIL

PERSONNEL DE BUREAU	
Coordonnatrice, ressources financières et matérielles	1
Coordonnateur, développement et soutien technologique	1
Superviseur aux télécommunications	1
Secrétaire de direction	1
Secrétaire	4
Technicien(ne) en gestion documentaire	2
Préposé(e) à l'entrée de données	4
Commis aux enquêtes	2
Conseillère - Analyste stratégique	1
Analyse tactique en renseignements criminels	1
Technicien en identité judiciaire	2
Chef d'équipe aux télécommunications	5
Préposé(e) aux télécommunications	12
Commis à l'administration	2
TOTAL DU PERSONNEL DE BUREAU 39 PERMANENTS, 12 TEMPORAIRES	39

BRIGADIÈRES ET BRIGADIERS SCOLAIRES	
Permanents	50
Temporaires	14

PROFIL DU PERSONNEL CIVIL (EXCLUANT LES BRIGADIÈRES ET LES BRIGADIERS)

RÉPARTITION DU PERSONNEL CIVIL PAR GROUPE D'ÂGE

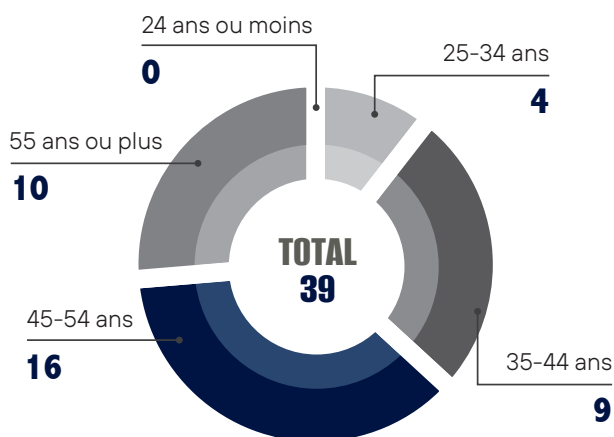

RÉPARTITION DU PERSONNEL CIVIL SELON LEURS ANNÉES DE SERVICE

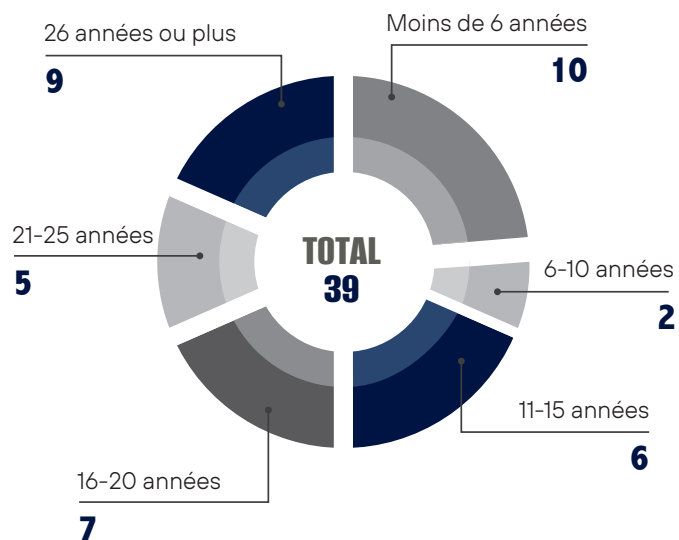

BUDGET ET ENVIRONNEMENT

Budget de la Direction de la police	38 031 726 \$
Budget de la Ville de Trois-Rivières	314 700 000 \$
Budget de la direction/Budget de la Ville	12,09 %
Population	141 352
Coût du service par personne	269,06 \$

POPULATION, EFFECTIFS ET DÉLITS CRIMINELS

	2018	2019	2020	2021	2022
Population	137 026	136 847	138 134	139 618	141 352
Effectifs	157	161	162	162	163
Encadrement/ 1 000 habitants	1,15	1,18	1,17	1,16	1,15
Délits criminels	4 465	4 709	4 042	4 610	4 939
Délits criminels/ 1 000 habitants	32,6	34,4	29,3	33,0	34,9

FORMATION POLICIÈRE

TYPE DE FORMATION	2021		2022	
	NOMBRE DE PERSONNES	NOMBRE DE JOURS	NOMBRE DE PERSONNES	NOMBRE DE JOURS
ENPQ, enquêtes, patrouille, gestion	500	892	422	898
Cinémomètre	50	146	35	79
Requalification tir	202	101	196	93
Induction	14	112	12	108
Colloques, congrès, séminaires	1	0,5	16	13,5
Formations internes	238	238	499	480
TOTAL	1 005	1 489,5	1 180	1 671,5

FORMATION PERSONNEL CIVIL

TYPE DE FORMATION	2021		2022	
	NOMBRE DE PERSONNES	NOMBRE DE JOURS	NOMBRE DE PERSONNES	NOMBRE DE JOURS
Formations CRPQ	19	35	8	59
Formations ENPQ	1	1	0	0
Formations diverses	43	40	27	14
Colloques	0	0	0	0
TOTAL	63	76	35	73

QUELQUES RÉALISATIONS 2022

REDONNER À LA COMMUNAUTÉ

En collaboration avec la Direction de la culture, des loisirs et de la vie communautaire, des objets non réclamés et détenus par la Direction de la police, plutôt qu'être vendus à l'encan, sont désormais redistribués à la communauté selon les besoins.

INTERVENIR DIFFÉREMMENT

Les policières et policiers ressources en intervention psychosociale (PRIP) ont bénéficié de stages d'observation dans des organismes publics et communautaires. Ces stages ont permis de mieux les outiller lors de leurs interventions et d'orienter la population vers la bonne ressource.

CAMPAGNE DE PRÉVENTION DE LA VITESSE DANS LES QUARTIERS RÉSIDENTIELS – VAS-Y MOLLO

Dans le but d'augmenter la sécurité des quartiers résidentiels, la vitesse a été diminuée à 30 km/heure dans 14 secteurs de la ville. En collaboration avec la Ville, les patrouilles ont parcouru ces secteurs afin de sensibiliser la population et l'inciter à faire preuve de vigilance et à respecter la nouvelle signalisation.

MODERNISATION DES ÉQUIPEMENTS TECHNOLOGIQUES

Au cours de l'année, des efforts ont été déployés pour actualiser la technologie dans les véhicules de patrouille afin d'améliorer l'efficacité des outils nécessaires à l'exécution du travail au quotidien. Ainsi, l'installation de nouveaux terminaux véhiculaires s'est effectuée progressivement.

PERSPECTIVE 2023

VERS UNE STRATÉGIE PROACTIVE

En 2023, nous souhaitons mettre de l'avant les principes d'une police de concertation fondée sur la participation de plusieurs acteurs du milieu dans la résolution de problématiques en proposant des actions communes. Cette mise en commun des différentes expertises permettra d'apporter des solutions efficaces et durables.

STÉPHANIE MARION

Inspectrice aux opérations policières



STATISTIQUES RELATIVES À LA CIRCULATION

	2018	2019	2020	2021	2022	Écart 22/21
Conduite dangereuse	25	24	14	17	10	-41,2 %
Capacités affaiblies	245	219	144	139	176	26,6 %
Conduite pendant interdiction	13	10	13	4	7	75 %
TOTAL	283	253	171	160	193	11,6 %

Délit de fuite*	429	195	155	162	174	7,4 %
-----------------	-----	-----	-----	-----	-----	-------

*La baisse considérable dans le nombre de délits de fuite est due à un changement administratif interne entré en vigueur le 26 mars 2018.

	2018	2019	2020	2021	2022	Écart 22/21
Domage matériel*	38	33	250	774	810	4,7 %
Blessure corporelle	529	522	380	369	396	7,3 %
Accident mortel	5	2	0	1	4	---
TOTAL	572	557	630	1 144	1 210	5,4 %

L'augmentation en 2020 est reliée à un changement administratif concernant l'alimentation des rapports d'accidents.

	2018	2019	2020	2021	2022	Écart 22/21
Personne blessée	738	679	487	484	503	3,9 %
Personne décédée	5	2	0	1	4	---
TOTAL	743	681	487	485	507	5,8 %

	2018	2019	2020	2021	2022	Écart 22/21
Stationnement	8 120	8 076	5 587	5 382	5 750	6,8 %
Circulation et vitesse	23 240	21 153	18 013	20 718	21 267	2,2 %
TOTAL	31 360	29 229	23 600	26 100	26 917	4,5 %

LES ÉVÉNEMENTS SPÉCIAUX

L'année 2022 s'est présentée avec un espoir de retour à une vie normale, après deux années sur pause en raison de la pandémie. Les personnes responsables de la mise en œuvre des événements ont déployé tous les efforts pour regagner le cœur de leur fidèle clientèle, dans le but de leur faire vivre une expérience-client mémorable. Par ailleurs, ce qui a marqué l'année 2022, ce sont les manifestations liées aux conditions de travail en cette période de pénurie de main-d'œuvre ainsi que l'inquiétude populaire en lien avec les changements climatiques. Voici un tableau démontrant le travail accompli pour l'année couverte, en comparaison avec les années antérieures.

	2019 (réf.)	2021	2022
Activités spéciales	13	7	13
Activités populaires	92	32	69
Activités sécurité routière	7	5	8
Escortes	25	10	15
Gestion de transport hors norme	90	138	124
Opérations en lien avec la COVID-19	---	4	---
Manifestations	29	59	48
Grèves	2	7	6
Visites de dignitaires	97	49	107
Assistances diverses	48	24	35
TOTAL	403	335	422

L'ANNÉE 2022 EN QUELQUES FAITS SAILLANTS

MIEUX CONNAÎTRE LES COMMUNAUTÉS DE NOTRE TERRITOIRE

Au cours de l'année 2022, grâce à la collaboration du directeur du Service d'accueil des nouveaux arrivants (SANA), M. Ivan Suaz, et d'un intervenant du Centre d'amitié autochtone, M. Joseph Paul, l'ensemble des patrouilleuses et des patrouilleurs ont bénéficié d'une séance d'information sur les réalités spécifiques des nouvelles et nouveaux arrivants et des Premières Nations.

ATELIER D'INITIATION À L'AUTODÉFENSE POUR CONTRER LA VIOLENCE FAITE AUX FEMMES

Dans le cadre de la campagne annuelle des 12 jours d'actions contre la violence faite aux femmes, la ressource dédiée à la prévention de la violence conjugale nommée en 2021 a mis sur pied, avec la collaboration de partenaires de la Ville, huit activités permettant aux femmes d'intégrer des notions de base en autodéfense.

DONNER UNE VOIX SUPPLÉMENTAIRE AUX VICTIMES D'AGRESSIONS SEXUELLES

En septembre dernier, la Direction de la police a mis en place un comité d'analyse intersectorielle pour la révision des enquêtes en matière d'agression sexuelle (comité DIRE). Le Centre d'aide aux victimes d'actes criminels (CAVAC), le Directeur des poursuites criminelles et pénales (DPCP), l'École nationale de police du Québec et le CIUSSS – MCQ font aussi partie du comité. Ainsi, à la demande des victimes, selon certains critères, des dossiers d'agressions sexuelles pourront être révisés. Le but de ce comité est d'améliorer les pratiques relativement à l'accompagnement des victimes, mais également au niveau du traitement de ces enquêtes.

TROUSSE ANTI-TROLL – UN OUTIL DE PRÉVENTION CONTRE LA CYBERINTIMIDATION

Ce programme de prévention vise à encadrer et sécuriser rapidement la victime, en lui proposant différentes alternatives selon la situation afin que cette dernière puisse choisir la solution qui lui convient le mieux. Un travail de sensibilisation est également effectué auprès de la personne intimidatrice par

l'intervenant et le policier communautaire en milieu scolaire. Cette sensibilisation est axée sur une prise de conscience de ses comportements répréhensibles et un arrêt d'agir.

PROMOUVOIR LE MÉTIER DE PRÉPOSÉE ET PRÉPOSÉ AUX TÉLÉCOMMUNICATIONS

L'équipe des télécommunications a fait plusieurs démarches en 2022 afin de présenter le métier de préposée et préposé aux télécommunications. Elle a participé au Salon de l'emploi de Trois-Rivières. De plus, la vidéo promotionnelle réalisée a été mise en ligne sur les différentes plateformes de la ville, dont la page Facebook de la Direction de la police de Trois-Rivières. Un message publicitaire radiophonique fut également diffusé afin de joindre un plus large public.

ORIENTATION 2023

L'AJOUT D'UNE RESSOURCE EN VIOLENCE SEXUELLE

Dans le cadre de la stratégie gouvernementale intégrée 2022 – 2027 afin de contrer la violence conjugale ainsi que les violences sexuelles, une des actions était notamment l'ajout d'effectifs policiers dans ces deux sphères de criminalité, par l'attribution de budgets supplémentaires accordés aux organisations policières. Cette subvention gouvernementale, d'une durée de 3 ans, permettra l'ajout d'une ressource à la Division des enquêtes pour le traitement des dossiers de violence sexuelle. Cette personne aura pour mandat d'agir à titre de personne-ressource dans ces dossiers. Elle veillera à la prise en charge et à l'accompagnement des victimes et jouera un rôle d'agent multiplicateur au sein de l'organisation.

MARTIN DESRUISSEUX

Inspecteur
Division des enquêtes
et soutien opérationnel

INFRACTIONS CRIMINELLES

TAUX DE SOLUTION

2018	2019	2020	2021	2022
55 %	56,6 %	56,2 %	46,7 %	45,2 %

DÉLITS CRIMINELS

2018	2019	2020	2021	2022	Écart 22/21
4 465	4 709	4 042	4 610	4 939	7,1 %

CRIMES CONTRE LA PERSONNE

	2018	2019	2020	2021	2022	Écart 22/21
Homicide	1	0	2	0	1	---
Autres infractions causant la mort	1	0	0	0	2	---
Tentative ou conspiration de meurtre	2	2	2	1	2	100,0 %
Agression sexuelle	123	136	137	196	189	-3,6 %
Autres infractions sexuelles	72	81	73	68	63	-7,4 %
Voie de fait	779	849	819	976	986	1,0 %
Harcèlement criminel	93	128	96	138	144	4,3 %
Proférer des menaces	228	248	296	302	273	-9,6 %
Vol qualifié	40	37	43	36	39	8,3 %
Autres infractions	65	49	61	77	69	-10,4 %
TOTAL	1 404	1 530	1 529	1 794	1 768	-1,4 %

Mise en garde : les données sur les infractions au Code criminel ont été extraites du système du Module d'informations policières le 9 mars 2022. Elles pourraient ne pas concorder avec celles du ministère de la Sécurité publique si les données détenues par le ministère ont été extraites à une autre date. De plus, il peut y avoir des écarts avec les données publiées lors des années antérieures en raison de la fermeture postérieure des dossiers.

CRIMES CONTRE LA PROPRIÉTÉ

	2018	2019	2020	2021	2022	ÉCART 22/21
Introduction par effraction	488	434	269	282	354	25,5 %
Vol de véhicule	166	149	106	165	241	46,1 %
Vol simple (autre que véhicule)	987	1 016	753	737	906	22,9 %
Fraude	340	471	551	703	664	-5,5 %
Méfait	352	365	328	287	286	-0,3 %
Incendie criminel	36	38	30	44	49	11,4 %
Recel	23	15	15	24	23	-4,2 %
TOTAL	2 392	2 488	2 052	2242	2523	12,5 %

AUTRES INFRACTIONS AU CODE CRIMINEL

	2018	2019	2020	2021	2022	ÉCART 22/21
Arme offensive	42	42	28	26	28	7,7 %
Infraction au cautionnement	412	431	285	361	408	13,0 %
Bris d'ordonnance	135	131	74	106	138	30,2 %
Actes contraires aux bonnes mœurs ou inconduite	28	35	36	28	21	-25,0 %
Autres	52	52	38	53	53	0,0 %
TOTAL	669	691	461	574	648	12,9 %

INFRACTIONS À LA LOI ET À LA RÉGLEMENTATION SUR LES DROGUES ET STUPÉFIANTS

	2018	2019*	2020	2021	2022	ÉCART 22/21
Possession	190	115	105	122	104	-14,8 %
Trafic	41	36	50	53	38	-28,3 %
Culture/Production	9	7	13	3	4	33,3 %
Autres	4	5	4	4	2	-50,0 %
TOTAL	244	163	172	182	148	-18,7 %

* L'écart entre 2019 et 2018 est marqué par l'entrée en vigueur de la Loi sur le cannabis, le 17 octobre 2018.

Mise en garde : les données sur les infractions au Code criminel ont été extraites du système du Module d'informations policières le 9 mars 2022. Elles pourraient ne pas concorder avec celles du ministère de la Sécurité publique si les données détenues par le ministère ont été extraites à une autre date. De plus, il peut y avoir des écarts avec les données publiées lors des années antérieures en raison de la fermeture postérieure des dossiers.

STATISTIQUES ANNUELLES – IDENTITÉ JUDICIAIRE

NATURE DES DOSSIERS TRAITÉS

TYPE	2018	2019	2020	2021	2022
Accident (routier, travail, etc.)	8	7	8	5	10
Agression (voie de fait, sexuelle, etc.)	102	111	136	175	193
Conduite (capacités affaiblies, dangereuse, fuite, etc.)	42	40	40	42	58
Fraude (faux, leurre, etc.)	108	118	66	110	100
Incendie (immeuble, véhicule, etc.)	26	6	11	14	23
Introduction par effraction	184	174	76	114	87
Méfait (immeuble, véhicule, etc.)	44	37	39	49	54
Menace (bris de condition, harcèlement, etc.)	77	89	76	104	79
Mort suspecte (décès, meurtre, suicide, etc.)	31	39	28	36	41
Stupéfiant (possession, production, tabac, etc.)	25	22	19	32	29
Vol (simple, étalage, essence, etc.)	301	335	257	253	404
Vol de ou dans véhicule	96	89	91	88	127
Vol qualifié (commerce, domicile, etc.)	27	14	19	23	19
Autres	36	36	43	49	74
NOMBRE DE DOSSIERS TRAITÉS	1 107	1 117	909	1 094	1 298

STATISTIQUES ANNUELLES – IDENTITÉ JUDICIAIRE

ACTIVITÉS RÉALISÉES

TYPE D'ACTIVITÉ	2018	2019	2020	2021	2022
Empreintes digitales prélevées	437	300	287	464	285
Identifiées à un(e) plaignant(e)-victime	46	83	38	44	28
Identifiées à un(e) suspect(e)	173	109	85	132	117
Recherches de latentes à la SQ	293	225	180	260	173
Demandes au LSJML (balistique, chimie, etc.)	18	19	27	26	46
Demandes au LSJML (ADN)	57	73	79	151	206
Profils ADN obtenus	26	62	57	79	90
Profils ADN identifiés	9	25	15	22	49
Traces prélevées (pas, pneu, outil, etc.)	454	365	159	232	183
Traces identifiées	29	78	61	29	11
Traitement numérique (vidéos surveillance)	576	637	466	535	798
Photos et vidéos alimentées dans la photothèque	22 522	16 308	15 982	16 571	15 845
Croquis	35	41	29	35	32
Scènes de crime avec déplacement	367	333	220	261	311
Assignations à la cour	-	7	6	9	7

STATISTIQUES – SECTION TÉLÉCOMMUNICATIONS

NOMBRE DE CARTES D'APPELS PAR RELÈVE (EN MILLIERS)

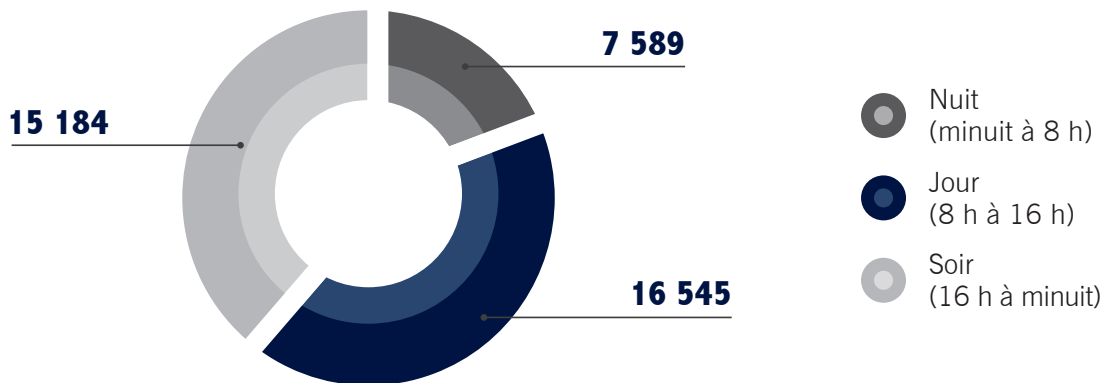

RÉPARTITION DES APPELS TRAITÉS ANNUELLEMENT

	2018	2019	2020	2021	2022*	Écart 22/21
Nombre d'appels	34 906	35 696	33 899	35 204	39 318	11,7 %

* L'écart entre 2021 et 2022 est dû à un changement dans l'interrogation de la base de données.

RÉPARTITION DES APPELS SELON LA JOURNÉE DE LA SEMAINE

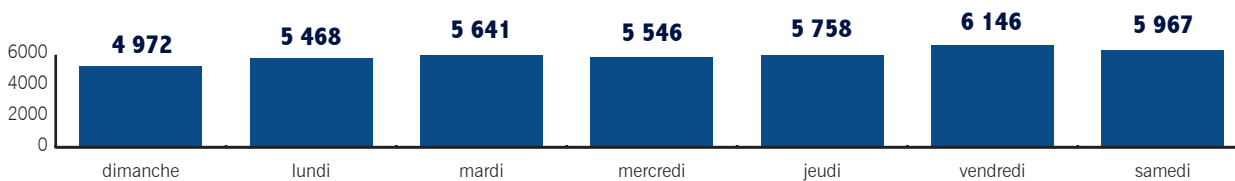

RÉPARTITION DES APPELS SELON LE MOIS DE L'ANNÉE

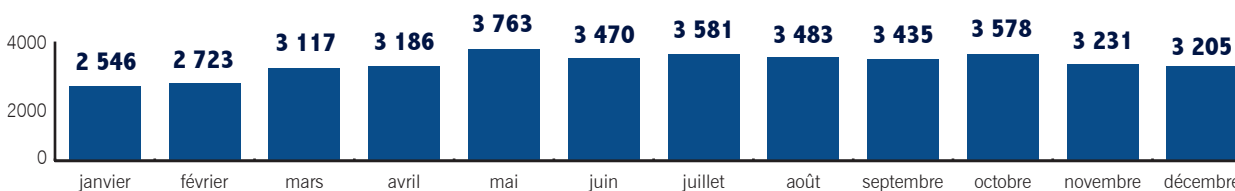

RETRAITÉS 2022

PERSONNEL POLICIER



FRANÇOIS BILODEAU
Agent



STEVE FROST
Agent de service



SYLVAIN MARCHAND
Agent - Unité de soutien
opérationnel



SYLVAIN ROUTHIER
Agent de soutien



MARTIN TREMBLAY
Sergent - Unité de
soutien opérationnel

PERSONNEL CIVIL



GUYLAINE LANDRY
Secrétaire



Direction de la police

2250, boulevard des Forges
Trois-Rivières (Québec) G8Z 1V2
Téléphone : 819 691-2929

v3r.net